DS INVESTMENT & SECURITIES

2026.03.13

Streategy Issue

DS 전략이슈

양형모 투자전략
02-709-2660
yhm@ds-sec.co.kr

20일 네 마녀의 날 역대급 만기 후 방향성 분석

최대 공포 구간 = 방향성 매수 기회 제공

S&P 500은 현재 단순한 하락 추세가 아닌, 옵션 시장이 만들어낸 구조적 제약 안에 갇혀 있다. 그 장벽의 규모를 먼저 제시한다. SPX 7,000이라는 단 하나의 가격대에 콜옵션과 풋옵션을 합산하면 명목금액 기준 $1,321.8B의 포지션이 집중되어 있다. 이것이 3월 20일 단 하루에 전부 소멸된다.

이 역대급 포지션이 시장을 옭아매고 있는 동안 기관 투자자들은 FOMC(3월 17~18일), 마이크론 실적(3월 18일), NVIDIA GTC(3월 16~19일)의 결과를 확인하기 전에 방향성 베팅을 자제한 채 에너지주 로테이션 같은 소극적 매매만 진행하고 있다. 리테일 투자자의 저점 매수가 하방을 받치고 역대급 하방 베팅이 딜러들의 기계적 압력으로 작동하며 이 구조가 공포 심리를 증폭시키는 뉴스들과 맞물려 공포가 공포를 키우는 사이클을 만들고 있다.

그러나 이 구조는 3월 20일을 기점으로 해제된다. 이란 전쟁발 유가 충격은 걸프전 선례처럼 단기 수렴 가능성이 높고 AI 혁명 지속을 위한 구조적 금리 인하 압력이 Fed의 선택지를 제약하며 역대급으로 쌓인 하방 베팅이 만기 이후 청산되면 그 자체가 가장 강력한 상방 에너지가 될 것으로 기대한다. 지금은 역대급 만기를 앞둔 최대 공포 구간이며, 이것이 역설적으로 방향성 매수 기회를 제공한다는 판단이다.

표1 3월 20일 S&P500 선물옵션 만기일 지표

현재 SPX	현재 VIX	감마 플립	Max Pain	총 GEX
6,687.1	25.7	6,874.3	6,725.0	-63.402B
현재 지수 포인트	고변동성(VIX 25 이상)	분기점	핀닝 목표	숏감마(불안정)
강세 목표	**기본 목표**	**약세 목표(D+60)**	**콜월 (최대OI)**	**풋월 (최대OI)**
7,172.0	6,910.1	6,649.9	7,000.0	6,500.0
확률 45.3%	확률 38.0%	확률 16.7%	저항	지지

자료: DS투자증권 리서치센터

주) GEX −$63.40B은 SpotGamma 추정 모델 기반 수치이며, 모델별로 절대 수치는 다를 수 있음

DS투자증권
리서치센터

왜 미국 증시는 지금 박스권에 갇혀있는가

그리고 동 보고서는 OPEX 이후 포지션이 리셋되면 훨씬 더 명확한 방향성이 열릴 것이라고 명시했다. 3월 20일 OPEX는 바로 이 구조적 제약을 해소하는 전환점이다.

쿼드러플 위칭이란 주가지수 선물, 주가지수 옵션, 개별주식 선물, 개별주식 옵션(의 4종류 파생상품이 동일한 날 동시에 만기를 맞는 현상이다. 미국에서는 매년 3·6·9·12월 셋째 금요일에 발생하며, 전 세계 파생상품 시장에서 단일 만기일 기준 최대 규모의 계약 소멸이 일어난다. 2026년 3월 20일은 연간 4회 중 첫 번째로, 1분기 최대 만기일에 해당한다.

메커니즘은 다음 단계로 진행된다. 첫째, 수백/수천조 원 규모의 계약이 동시에 만기를 맞으며 시장 참여자들이 포지션을 청산·롤오버하는 과정에서 거래량이 연간 평균 대비 급증한다. 둘째, 옵션 딜러(시장 조성자)들이 만기일까지 유지하던 델타 헤지포지션을 동시에 해소하면서 기계적 매수·매도 물량이 시장에 집중된다. 셋째, 만기 이후 새로운 만기 구조가 형성되며 시장의 방향성 제약이 전면 재편되고, 이 과정에서 단기 변동성이 확대된다.

3월 20일 쿼드러플 위칭은 미국 전체 옵션 오픈 인터레스트(미결제약정)의 약 35%가 단일 만기일에 소멸되는 월 최대 클리어링 이벤트다. 이 35%라는 수치가 의미하는 바는 단순히 계약 수의 문제가 아니다. 현재 S&P500 박스권은 최근 40년 기준 95번째 백분위수에 해당하는 '방향성 없는 움직임'으로 정의된다. 그리고 동 보고서는 OPEX 이후 포지션이 리셋되면 훨씬 더 명확한 방향성이 열릴 것이라고 명시했다. 3월 20일 OPEX는 바로 이 구조적 제약을 해소하는 전환점이다.

현재 S&P 500 옵션 시장의 포지션 규모가 왜 역대급인지를 달러 단위로 체감할 수 있도록 설명한다. SPX 7,000 행사가격에는 현재 콜옵션 979,946계약이 몰려 있다. SPX 옵션 계약 1개는 S&P 500 지수의 100배 규모다. 따라서 이 콜옵션들의 명목 노출 금액을 계산하면 979,946계약 × 100 × $7,000 = 약 6,860억 달러에 달한다.

같은 7,000 행사가격에는 풋옵션도 908,352계약이 집중되어 있어, 콜과 풋을 합산하면 7,000 행사가격 하나에만 총 1,888,298계약, 명목 금액으로 약 1조 3,200억 달러의 옵션이 집중되어 있다. 이 모든 포지션이 3월 20일 단 하루에 소멸된다.

딜러들의 총 감마 노출(GEX)인 −$63.40B(약 92조 원)은, SPX가 1% 하락할 때 딜러들이 기계적으로 추가 매도해야 하는 헤지 물량의 달러 규모를 추정하는 기준이 된다. 이 수치가 이틀 전(3월 11일)의 −$25.65B보다 2.47배 증가했다는 것은, 하락 시 시장에 가해지는 자동 매도 압력이 이틀 만에 2.5배 강해졌다는 의미다.

1. SPX 7,000 콜월
2. 스큐 96번째 백분위수
3. 숏 감마 환경
4. 복합 불확실성

풋 GEX −$206.14B(약 298조 원)은 투자자들이 매입한 풋옵션의 반대편을 딜러들이 받아안은 규모다. 이 풋들이 3월 20일 소멸되면, 딜러들은 헤지로 유지하던 선물 매도 포지션을 청산해야 하며, 이것이 자동 매수 물량으로 전환된다.

표2 주요 행사가격별 포지션 현황

행사가격	GEX	콜 OI	풋 OI	의미
7,100	+$2,063.94M	131,601	25,528	상방 2차 저항
7,000	+$1,693.28M	979,946	908,352	역대급 콜 집중 — 최대 상방 저항
6,900	+$446.79M	199,676	184,019	1차 저항 (GEX가 양수로 전환)
6,800	−$2,627.52M	147,890	212,040	Max Pain 구간 — 풋 집중
6,700	−$5,763.49M	76,202	174,487	현재가(6,687) 직하방 최대 위험
6,600	−$4,822.23M	58,038	159,856	2차 하방 위험 구간
6,500	−$4,304.46M	59,238	195,330	최대 풋 벽 — 1차 하방 지지
6,400	−$2,827.93M	42,672	161,404	심층 지지 구간

자료: DS투자증권 리서치센터

그렇다면 현재 S&P500이 박스권에 갇혀있는 이유는 왜 일까? 원인은 다음과 같다.

원인 1 — SPX 7,000 콜 월(Call Wall)의 기계적 저항 : SPX 7,000 행사가격에 979,949계약의 콜 OI(오픈 인터레스트)가 집중되어 있으며, 이는 현재 가장 큰 단일 행사가격 집중 규모다. 딜러(시장 조성자)는 이 콜을 대량 매도한 상태이므로, 지수가 7,000에 근접할수록 델타 헤지를 위해 SPX 선물을 매도해야 한다. 현재가에서 7,000까지는 불과 +3~4%이며, 이 수준에 도달하면 자동 제동 메커니즘이 작동하는 구조다. 이것이 상방이 막혀있는 1차 이유다.

원인 2 — 스큐(Skew) 96번째 백분위수 = 역대급 하방 베팅 : 최근 시타델시큐리티즈가 발표한 "SPX 1개월 스큐 96번째 백분위수"는 지난 1년간의 어느 시점과 비교해도 현재 시장이 하방 리스크를 극도로 높게 평가하고 있음을 의미한다. 스큐가 높다는 것은 풋옵션 수요가 콜옵션 수요를 압도한다는 뜻이며, 투자자들이 이란 전쟁(오퍼레이션 에픽 퓨리, 2/28 개시), FOMC(3/17~18), 마이크론 실적(3/18) 등의 불확실성이 상방이 아닌 하방으로 해소될 것이라고 베팅했다는 의미다. 풋옵션을 대량 매도한 딜러는 하방 헤지를 위해 지수 선물을 지속적으로 매도해야 하므로, 이 구조 자체가 지수의 상방 이동을 제약한다.

원인 3 — 숏 감마(Short Gamma) 환경의 양방향 증폭 효과 : 총 GEX −$63.4B의 숏 감마 환경에서 딜러는 가격이 하락하면 추가 매도, 상승하면 추가 매수를 해야 한다. 즉 방향성이 발생하면 그 방향으로 가속이 붙는다. 이 구조 속에서 리테일 투자자들은 하락 시마다 매수로 대응하고 있다. 즉 딜러의 하락 가속 매도와 리테일의 하락 흡수 매수가 서로 충돌하면서, 결과적으로 지수가 크게 움직이지 않는 박스권이 형성

된 것이다. 즉 옵션 시장의 감마 제약 때문에 6,700 아래로는 딜러들의 자동 매도가 기다리고 있고, 7,000 위로는 딜러들의 자동 제동이 기다리고 있다.

원인 4 — 복합 불확실성이 방향성 베팅 자체를 봉쇄 : 이란 전쟁(진행 중), FOMC(3/17~18), 마이크론 실적(3/18), NVIDIA GTC(3/16~19)이라는 4개의 대형 불확실성이 만기 직전 동시에 걸려 있다. 오라클(ORCL)은 3/10에 이미 발표되어 서프라이즈 확인이 이루어졌다. 기관 투자자 입장에서는 이 불확실성들이 해소되기 전까지 대규모 포지션을 구축하는 것 자체가 리스크이며, 이것이 방향성 진공 상태를 만들고 있다.

그림1 시나리오 분석

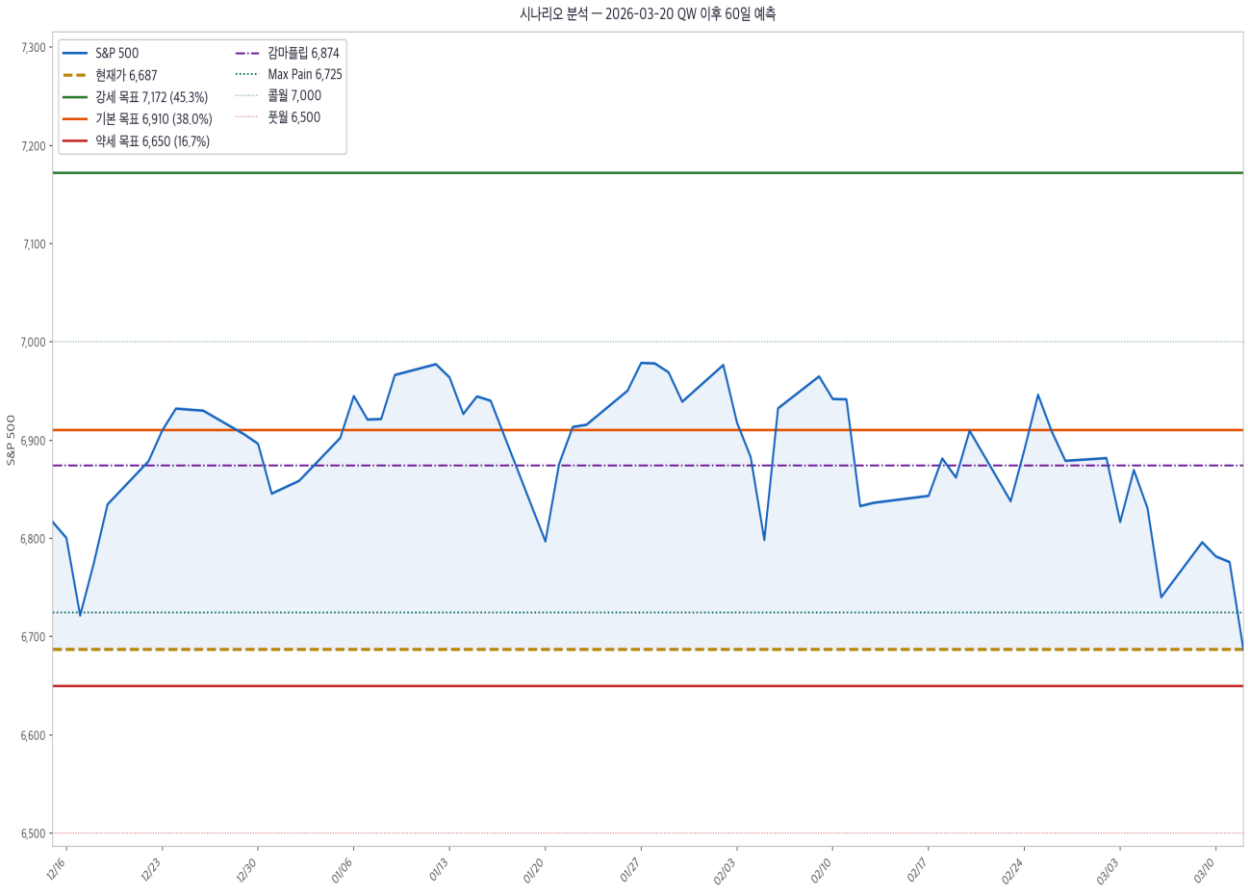

자료: DS투자증권 리서치센터

공포가 공포를 먹는 구조

역대급 하방 베팅이 형성되면 이것이 다시 공포를 키우는 자기강화 구조 형성

스큐가 지난 1년 96번째 백분위수에 있다는 것은 시장 참여자의 하방 공포가 역대급 수준이라는 뜻이다. 그런데 이 역대급 하방 베팅이 형성되면, 이것이 다시 공포를 키우는 자기강화 구조를 만든다.

메커니즘은 이렇다. 역대급 풋 OI가 쌓여 있는 상황에서는 언론과 시장 분석가들의 부정적 기사가 더 강한 반응을 이끌어낼 수 있다. 공포 심리가 강한 시장에서 나쁜 뉴스는 더 크게 해석되고 이 해석이 추가 풋 매수를 유발하며 추가 풋 매수가 딜러들의 추가 선물 매도로 이어져 지수를 실제로 눌러 하락시킨다. 공포가 현실이 되는 과정이다.

현재 풋 GEX가 −$206.14B에 달한다는 것은 이 증폭 고리가 작동할 물량이 그만큼 크게 쌓여 있다는 의미다. WTI 유가 95.8달러 상승, VIX 25.5 급등 같은 지표들이 언론에 전쟁 공포, 인플레이션 재점화, Fed 금리 인하 포기 같은 헤드라인으로 가공되면 이미 공포 상태인 시장의 반응은 정상적 시장보다 훨씬 클 수 있다.

그러나 이 구조의 역설은 공포가 극대화되는 지금이 하방 베팅이 더 이상 쌓이기 어려운 구간이기도 하다는 점이다. 스큐 96번째 백분위는 이미 비정상적 공포 수준이며, 이 수준에서 추가 풋 매수는 점점 비용이 높아진다. 역사적으로 스큐 90번째 백분위 이상에서 OPEX를 맞이한 후 불확실성이 해소되면, 이 하방 헤지들의 청산이 대규모 매수로 전환된 사례가 반복적으로 나타났다.

또한 우리는 유가 충격이 과거 사례처럼 단기에 수렴될 가능성을 주장한다. 현재 WTI 유가 95.8달러의 9.7% 급등은 시장 공포의 직접적 원인이다. 1991년 걸프전 당시를 보면 미국의 군사적 압도 이후 사우디아라비아의 증산과 미국의 전략비축유(SPR) 방출이 결합되어 유가가 하루 만에 33% 폭락한 사례가 있다. 현재 상황도 유사한 경로를 걸프전 당시 대비 더 빠르게 밟을 수 있다.

왜냐하면 지난 3월 5일 발간한 냉전과 버블사이 보고서에서 주장한 바와 같이 미국과 중국은 냉전 중이며 AI 혁명을 위한 죄수의 딜레마에 빠져 있기 때문에 AI Capex는 필연적인 선택이다. 이 사이클이 지속되려면 우호적인 유동성 환경, 즉 금리 인하 환경이 전제되어야 한다. AI는 단순한 성장 테마가 아니라 미국의 국가 안보 전략의 핵심으로 대중 AI 기술 경쟁에서 뒤처지는 것을 미국 정치권이 허용하지 않는다. 이 구조적 압력이 Fed로 하여금 고용 둔화를 근거로 삼아 금리 인하 경로를 유지하도록 강제할 수 있다는 판단이다. 결론적으로 현재의 공포는 과도하게 증폭된 상태다.

그림2 스트라이크별 감마 노출

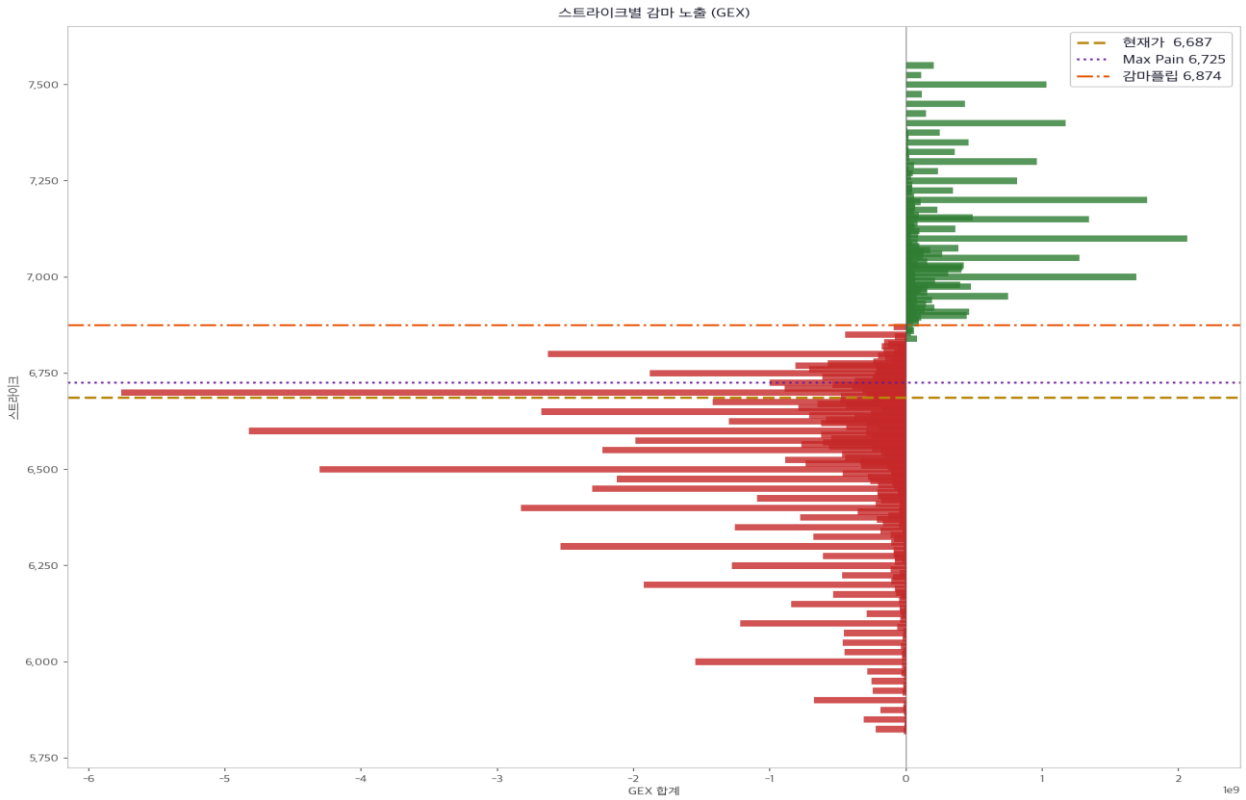

자료: DS투자증권 리서치센터

그림3 콜/풋 OI 분포 차트

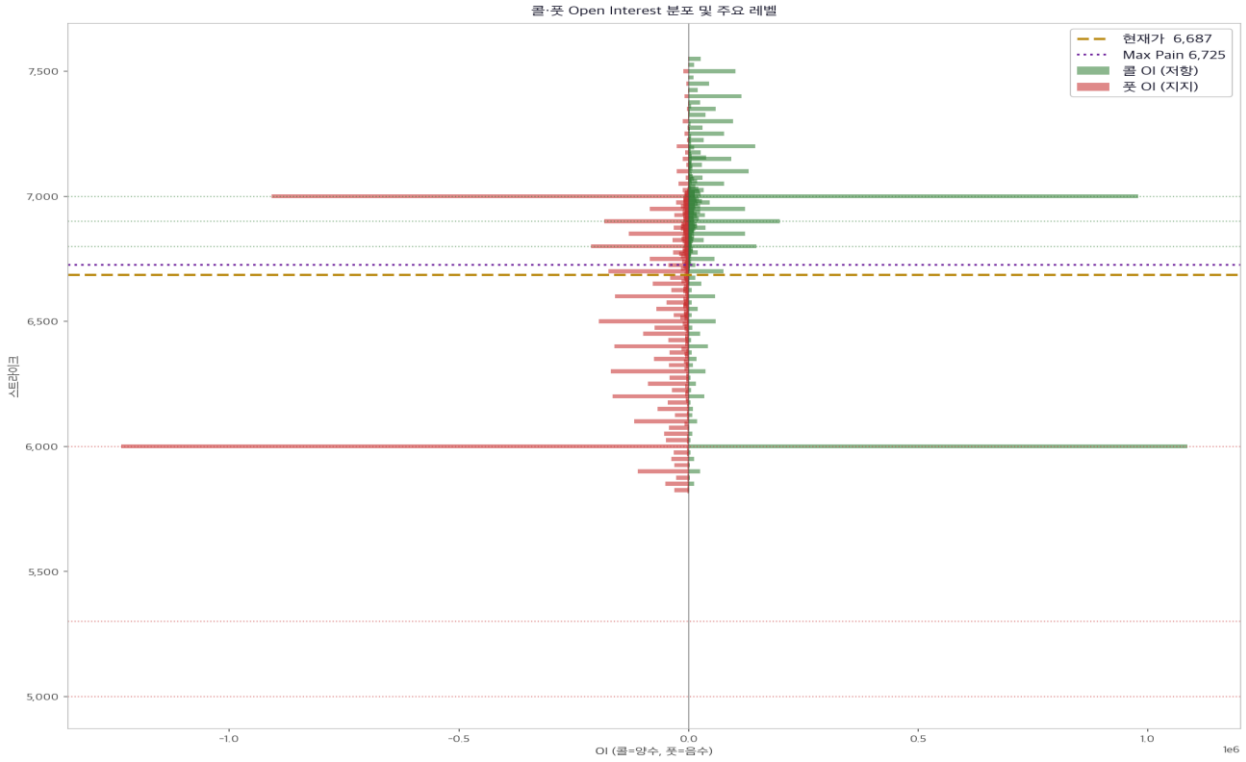

자료: DS투자증권 리서치센터

3월 20일 이후 시나리오 분석

OPEX 이후 방향성은 중기 상방 편향. 역사적으로 3월 OPEX 이후 D+60 승률 72.2%, 평균 수익률 +3.33%의 통계적 우위 존재. 고변동성 체제(VIX≥25)에서는 D+60 승률이 79%, 평균 수익률이 +6.37%로 더욱 강화

2026년 3월 20일 쿼드러플 위칭 당일은 총 GEX −$63.40B의 숏 감마 환경과 VIX 25.5(현재 기준)의 고변동성 체제 속에서 장중 변동성이 확대되는 전형적인 만기일 패턴을 보일 것이다. Max Pain 6,725가 핀닝 목표로 작용하는 가운데 당일 종가는 6,650~6,800의 범위에서 결정될 가능성이 높다.

OPEX 이후 방향성은 중기 상방 편향이다. 역사적으로 3월 QW(네 마녀의 날) 이후 D+60 승률 72.2%, 평균 수익률 +3.33%의 통계적 우위가 존재하며 고변동성 체제(VIX≥25)에서는 D+60 승률이 79%, 평균 수익률이 +6.37%로 더욱 강화된다. GTC와 마이크론 실적이라는 만기 직전 2개의 테크 섹터 대형 촉매가 이 편향을 강화할 수 있는 구조다. 다만 만기 직후 단기(D+5) 승률은 역사적으로 33.3%로 가장 낮은 구간임을 유의해야 하며 중기(D+60) 관점의 접근이 데이터에 부합한다. 이에 대한 근거는 다음의 3가지로 정리할 수 있겠다.

첫째, 감마 클리어링 효과다. 3월 20일 만기일에 콜 OI 상위 행사가격(7,000·6,900·7,100·6,800·6,850)의 총 미결제약정이 소멸된다. 특히 7,000 단일 행사가격에만 콜 OI 979,946계약, 풋 OI 908,352계약, 합산 약 2,000조 원 규모의 포지션이 집중되어 있으며 이것이 3월 20일 전부 사라진다. 이는 3월 11일 기준 448,105계약 대비 2.19배 폭증한 수치로, 이 기간 기관들이 능동적으로 하방 보호를 추가 매입했음을 의미한다. 만기 소멸 이후 딜러의 GEX 구조 전체가 리셋되고, 현재 −$63.40B에 달하는 기계적 하락 압력이 해소되면서 딜러들이 신규 만기(6월)에 대한 새로운 헤지 포지션을 구축하게 된다. 이 과정에서 위험 선호 복귀 시 추격 매수가 발생한다.

둘째, 계절성이다. 3월 QW 이후 D+20 승률 50.0%, D+60 승률 72.2%는 타 분기 대비 중장기 관점의 매수 우위를 지지한다. D+60 평균 수익률 +3.33%는 Q2(+1.29%), Q3(+2.57%), Q4(+2.01%)를 모두 상회하는 4분기 중 최고 수치다. 특히 현재 VIX 25.5는 고변동성 체제(VIX≥25)에 해당하며, 이 체제에서 역사적 D+60 평균은 +6.37%, 승률 79%로 전체 체제 중 가장 강한 성과를 기록했다. 2023년 3월(VIX 25.51, SVB 파산 직후) D+60 +11.55%, 2009년 3월(VIX 45.89) D+60 +18.66%가 대표 선례다.

셋째, 현재 GEX 구조다. 총 GEX −$63.40B의 숏 감마 환경은 OPEX 전 하방 압력을 의미하지만, 감마 플립(6,874.30)이 현재가(6,672) 대비 +3.0% 위에 위치한다. 이 이격은 3월 11일(+1.10%)보다 2배 이상 벌어진 것으로 단기적으로는 돌파 부담이 크나 FOMC 비둘기 신호 또는 마이크론 서프라이즈로 이 수준이 돌파될 경우 딜러의 롱 감마 전환이 즉각 발생하여 시장 방향성이 상방으로 기계적 반전된다. 한편

6,900 이상 구간에서는 GEX가 플러스(+$446.79M)로 전환되어 딜러들이 자동으로 가격을 안정시키는 역할로 바뀐다. 감마 플립 상향 돌파 이후 고변동성 환경 D+20 평균 수익률은 +1.84%를 기록했다.

현재 상황에서 도출할 수 있는 전략은 다음과 같다.

1. 3월 16~19일 구간에 신규 매수/매도 포지션, 포지션 로테이션 등 전략은 위험하다. 이 구간은 공포가 극대화되는 시점이지만, 역대급 하방 베팅이 이미 쌓인 상태에서 추가 하방 모멘텀의 효율도 낮다. 이란 유가 충격의 단기 수렴 가능성, AI Capex 지속을 위한 구조적 금리 인하 압력, 고변동성 체제 OPEX의 역사적 반등 패턴 모두 지금의 공포가 과도한 것임을 지지한다. 지금이 역대급 만기를 앞둔 최대 공포 구간이며 역설적으로 방향성 매수를 검토할 구간이다.

2. 만약 OPEX 이전 VIX가 치솟는다면 3월 9일 발간한 "VIX 분석으로 공포 이겨내기" 보고서를 참고하여 VIX 구간별 전략을 확인하면서 매매하는 전략(Bottom 매수)이 유효할 것이다.

3. FOMC 이후 야간 선물이 감마 플립(6,874)을 상향 돌파하는지 여부가 이후 방향성을 선행 결정하는 가장 중요한 신호다. 이를 확인하고, 1차 진입이 가능하며, 3월 20일 OPEX 이후 방향성 포지션 베팅의 기회다.

표3 기간별 수익률 통계

`	횟수	평균	중앙값	표준편차	최소	최대	승률	Q25	Q75
D+1	144	-0.05%	-0.07%	1.23%	-3.82%	+7.08%	45.1%	-0.52%	+0.51%
D+5	144	-0.12%	-0.33%	2.38%	-6.54%	+10.26%	38.9%	-1.54%	+0.89%
D+10	144	+0.23%	+0.50%	3.35%	-12.42%	+10.93%	59.0%	-1.52%	+1.91%
D+20	144	+0.66%	+0.85%	4.85%	-25.06%	+22.48%	61.8%	-1.30%	+3.16%
D+40	144	+1.93%	+1.41%	6.10%	-30.42%	+28.16%	68.8%	-0.84%	+5.17%
D+60	143	+2.30%	+2.67%	7.83%	-30.80%	+35.57%	73.4%	-0.54%	+6.21%
D+120	142	+4.64%	+4.60%	10.62%	-39.72%	+44.87%	72.5%	-0.58%	+11.42%

자료: DS투자증권 리서치센터

이 보고서를 이해하기 위한 기초 개념

옵션(Option)이란: 미래의 특정 날짜에 특정 가격으로 지수를 살 수 있는 권리(콜옵션, Call) 또는 팔 수 있는 권리(풋옵션, Put)를 오늘 돈을 주고 사는 계약이다. 콜옵션을 사는 투자자는 지수가 오를 것을 기대하고 풋옵션을 사는 투자자는 지수가 내릴 것을 기대하거나 보유 주식 손실을 방어(헤지)하려는 것이다.

행사가격(Strike Price)이란: 옵션 계약에서 미리 약속된 거래 가격이다. 예를 들어 SPX 7,000 콜옵션은 S&P 500이 7,000을 넘어서면 수익이 나는 계약이다.

명목금액(Notional Value)이란: 옵션 계약이 실제로 커버하는 자산의 총 시장 가치다. SPX 옵션 1계약은 S&P 500 지수의 100배 가치를 기초자산으로 한다. 따라서 SPX 7,000짜리 옵션 1계약의 명목금액은 100 × $7,000 = $70만 달러다. 979,946계약이면 명목금액이 $686B에 달한다. 실제로 이 금액이 전부 거래되는 것은 아니지만 이 규모의 자산 움직임에 연동된 계약들이 살아있다는 의미다.

미결제약정(Open Interest, OI)이란: 현재 시장에서 아직 청산되지 않고 살아있는 옵션 계약의 총 수량이다. OI가 많은 가격대에는 이해관계를 가진 투자자가 많아 지수 움직임에 강한 저항 또는 지지 역할을 한다.

딜러(Dealer)란: 옵션 계약의 반대편을 받아주는 역할을 하는 시타델시큐리티즈, 버투 파이낸셜 같은 대형 금융기관이다. 예를 들어 투자자가 풋옵션 1,000계약을 사면 딜러가 그 반대편(풋 매도 1,000계약)을 받는다. 딜러는 방향성 베팅을 하지 않는다. 대신 보유 옵션의 가격 변동 위험을 없애기 위해 지수 선물을 사고팔아 중립 상태를 유지한다. 이 딜러의 기계적 선물 매매가 시장 가격에 막대한 영향을 미친다.

감마(Gamma)와 델타(Delta)의 관계: 델타는 지수 가격이 1포인트 오를 때 옵션 가격이 얼마나 오르는지를 나타낸다. 예를 들어 델타 0.5인 콜옵션은 지수가 1포인트 오를 때 0.5포인트 오른다. 딜러는 이 델타가 0이 되도록 반대 방향의 선물을 보유한다. 지수가 움직이면 델타가 변하고 딜러는 다시 델타를 0으로 맞추기 위해 선물을 추가로 사거나 판다. 이 행동을 델타 헤징(Delta Hedging)이라 한다. 감마(Gamma)는 지수가 1포인트 움직일 때 델타가 얼마나 빨리 변하는지를 나타내는 수치다. 감마가 크면 클수록 딜러가 더 자주, 더 많은 금액의 선물을 사고팔아야 한다.

감마 노출(GEX, Gamma Exposure) — 이것은 거래 원금이 아니다: 이것이 이 보고서에서 가장 중요한 개념이다. GEX는 시장 전체 딜러들의 감마 노출을 달러로 환산한 수치로, 현재 −$63.40B(약 92조 원)이다. 그런데 이 금액은 실제 거래 원금이 아

니다. 이것은 S&P 500이 1% 하락할 때 딜러들이 중립 상태를 유지하기 위해 추가로 매도해야 하는 선물 금액의 추정치다.

이를 구체적으로 설명하면 이렇다. 현재 SPX는 6,687이다. GEX가 −$63.40B이라는 것은, SPX가 1%(약 67포인트) 하락하여 6,620이 되면, 딜러들이 중립 상태를 복원하기 위해 약 $63.40B어치의 선물을 추가로 매도해야 한다는 의미다. 이 추가 매도가 다시 지수를 더 내리게 하고, 지수가 더 내리면 딜러들이 또 매도해야 하는 악순환이 생긴다. 반대로 지수가 1% 오르면 딜러들이 약 $63.40B어치의 선물을 추가로 매수해야 한다. 이 방향 증폭 메커니즘 때문에 GEX가 음수일 때는 시장 움직임이 빠르고 거칠어진다.

GEX가 이틀 만에 −$25.65B에서 −$63.40B으로 2.47배 증가했다는 것은, 기계적 하락 가속 압력이 이틀 만에 2.5배 강해졌다는 의미다. SPX 하락폭(−1.39%)보다 이 수치가 훨씬 더 중요한 이유다.

감마 플립(Gamma Flip)이란: 딜러들의 GEX 부호가 음수에서 양수로 바뀌는 분기점 가격이다. 현재 감마 플립은 SPX 6,874.30이다. 이 가격 아래에서는 딜러들이 하락을 가속시키는 숏 감마(Short Gamma) 모드이고, 이 가격 위에서는 딜러들이 가격을 안정시키는 롱 감마(Long Gamma) 모드로 전환된다. 현재 SPX(6,687)는 감마 플립(6,874)보다 187포인트 아래에 있다.

Max Pain이란: 옵션 만기일 콜옵션과 풋옵션 매수자들이 합산하여 가장 큰 손실을 보는 지수 수준이다. 반대로 옵션을 판매한 딜러와 거래소 입장에서는 가장 이익이 큰 가격이다. 현재 Max Pain은 6,725다. 만기일이 가까워질수록 딜러들의 헤지 조정이 이 가격으로 지수를 끌어당기는 경향이 있으며, 이를 핀닝(Pinning)이라 한다.

콜 월(Call Wall)이란: 특정 행사가격에 콜옵션 미결제약정이 역대급으로 집중된 구간이다. 딜러들은 이 콜을 매도한 상태이므로, 지수가 이 레벨로 오를수록 선물을 더 많이 매도하여 상방을 억제한다. 현재 콜 월은 SPX 7,000이며, 이 단일 가격대의 콜 OI 명목금액만 약 $686B다.

풋 월(Put Wall)이란: 풋옵션이 집중된 구간으로, 딜러들이 풋을 매도한 상태이기 때문에 지수가 이 레벨로 내려오면 딜러들이 자동으로 선물을 매수하여 하방 지지 역할을 한다. 현재 최대 풋 월은 SPX 6,500이다.

스큐(Skew)란: 풋옵션(하방 보호)의 옵션료(프리미엄)가 콜옵션(상방 기대)의 옵션료보다 얼마나 비싼지를 나타내는 지표다. 스큐가 높으면 시장이 하락을 매우 두려워하고 있다는 의미다. 현재 스큐는 지난 1년 96번째 백분위수에 위치한다. 즉, 1년 365일 중 단 15일 정도에만 이보다 하방 공포가 더 강했다.

헤지(Hedge)란: 보유 자산의 손실을 방어하기 위해 반대 방향의 포지션을 취하는 행위다. 주식 포트폴리오를 가진 기관이 하락을 방어하기 위해 풋옵션을 사는 것이 대표적이다.

언와인딩(Unwinding)이란: 헤지나 포지션을 청산하는 것이다. 역대급으로 쌓인 풋 헤지가 만기 이후 언와인딩될 때 딜러들이 보유하던 선물 매도 포지션을 청산하면서 이것이 대규모 매수로 전환된다.

VIX란: CBOE(시카고옵션거래소)가 산출하는 S&P 500의 30일 예상 변동성 지수다. 공포지수라고도 불리며 VIX 25 이상은 시장이 고변동성 공포 상태임을 나타낸다.

쿼드러플 위칭(Quadruple Witching)이란: 매 분기 세 번째 금요일에 주가지수 선물, 주가지수 옵션, 개별 주식 선물, 개별 주식 옵션 네 종류의 파생상품이 동시에 만기되는 날이다. 시장 전체 옵션 포지션의 약 35%가 이날 소멸된다. 올해 3월 20일이 이날이다.

Compliance Notice

- 동 자료는 기관투자가 등 제 3자에게 사전 제공한 사실이 없습니다.
- 동 자료에 게시된 내용들은 본인의 의견을 정확하게 반영하고 있으며, 외부의 부당한 압력이나 간섭 없이 작성되었음을 확인합니다. (작성자: 양형모)
- 동 조사자료는 고객의 투자에 참고가 될 수 있는 각종 정보제공을 목적으로 제작되었습니다. 이 조사자료는 당사의 리서치센터가 신뢰할 수 있는 자료 및 정보로부터 얻어진 것이나, 당사가 그 정확성이나 완전성을 보장할 수 없으므로 투자자 자신의 판단과 책임하에 종목 선택이나 투자시기에 대한 최종 결정을 하시기 바랍니다. 따라서 이 조사자료는 어떠한 경우에도 고객의 증권투자 결과에 대한 법적 책임소재의 증빙자료로 사용될 수 없습니다.
- 동 조사자료의 지적재산권은 당사에 있으므로 당사의 허락 없이 무단 복제 및 배포 할 수 없습니다.